

T Á J É K O Z T A T Ó *
*az államháztartás központi alrendszerének
2016. október végi helyzetéről*

2016. november

* Az államháztartás központi alrendszerének havonkénti részletes adatai megtalálhatók a Magyar Államkincstár honlapján (<http://www.allamkincstar.gov.hu>).

ÖSSZEFOGLALÁS

A legfrissebb adatok alapján az államháztartás központi alrendszerének halmozott egyenlege 57,3 milliárd forintos többletet mutatott október hónapban, amire az elmúlt másfél évtizedben nem volt példa. A kedvező adat a fegyelmezett gazdálkodásnak, a meghozott kormányzati intézkedéseknek, valamint a hazánkat jogosan megillető uniós források elszámolásának köszönhető.

A központi költségvetés 32,5 milliárd forintos hiányt, a társadalombiztosítás pénzügyi alapjai 8,4 milliárd forintos, míg az elkülönített állami pénzalapok pedig 81,4 milliárd forintos többletet mutattak. Tavaly ilyenkor az államháztartás központi alrendszerének halmozott hiánya 816,2 milliárd forint volt. A két év január és október közötti időszakát vizsgálva elmondhatjuk, hogy a különbség főként a központi költségvetés eltérő szerkezetű, mérséklődő kiadásaiból, valamint a kedvező gazdasági folyamatok és gazdaságfehérítő intézkedések miatti magasabb adóbevételekből adódik. A kedvező költségvetési egyenleghez az uniós támogatások utólagos megtérítése is hozzájárult.

Elsősorban ennek köszönhető, hogy a központi alrendszer – hasonlóan az elmúlt hónapokhoz – 2016 októberében is többlettel zárt, ami 59,7 milliárd forintot tett ki. Egy évvel korábban a tizedik havi szufficit – főként az uniós transferek hazai elszámolása miatt – 138,4 milliárd forint volt. Bár a múlt hónapban született megegyezés a magyar kormány és az Európai Bizottság között az ún. „aszfaltügy” kapcsán, amelynek következtében az eddig át nem utalt összegek ugyancsak megérkeztek október utolsó napjaiban az operatív program számlájára, ezek azonban a költségvetés bevételi előirányzatain csak novemberben jelentek meg.

Az államháztartási folyamatok ez évi kedvező alakulása ezért az államadósság csökkenő mértéke mellett is lehetőséget ad új programok, célok finanszírozására.

A központi alrendszer egyenlege az előirányzat százalékában

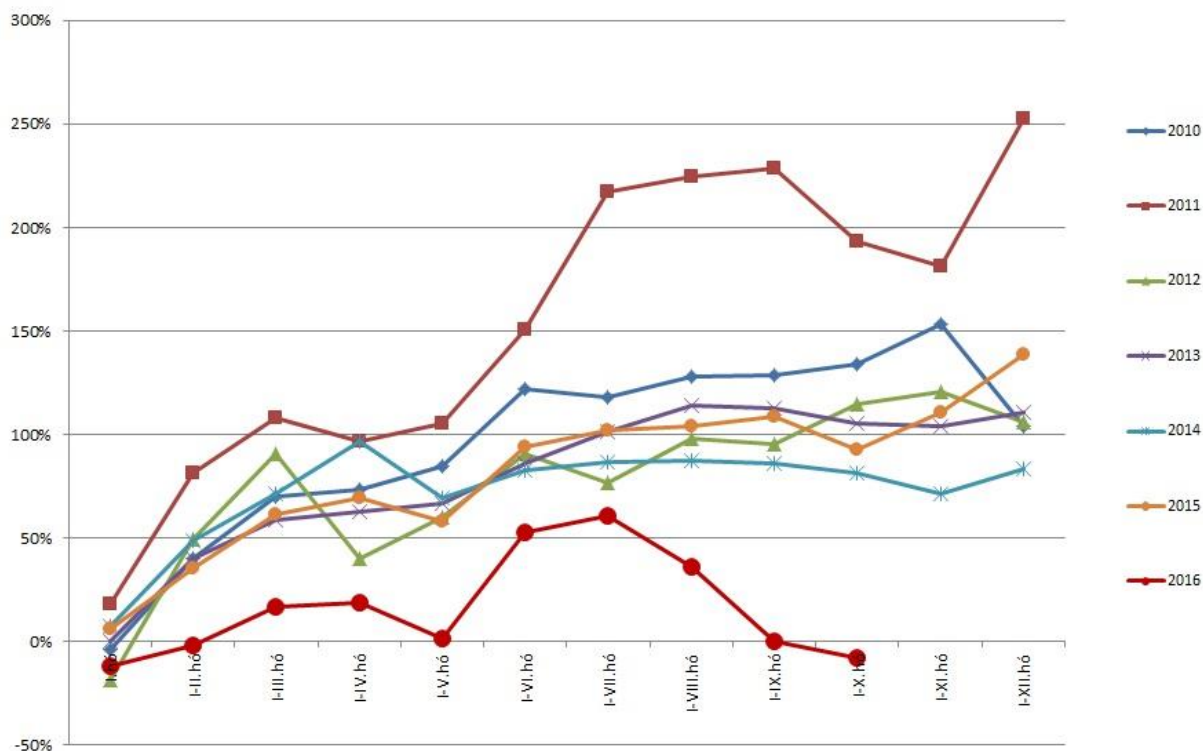

Az államháztartás központi alrendszerének október végi főbb pénzforgalmi adatai a következők:

| | milliárd forintban | | Index (%) | milliárd forintban | | Index (%) |
|---|--|---|--------------------------|--|---|------------------------|
| | 2015. évi előzetes tény milliárd forintban (1) | 2015. I-X. hó tény milliárd forintban (2) | előzetes tény=100% (2/1) | 2016. évi törvényi módosított előirányzat milliárd forintban (1) | 2016. I-X. hó tény milliárd forintban (2) | előirányzat=100% (2/1) |
| Központi költségvetés egyenlege | -1 213,9 | -893,5 | 73,6 | -755,6 | -32,5 | 4,3 |
| bevétel: | 11 975,8 | 8 945,5 | 74,7 | 10 603,8 | 9 223,5 | 87,0 |
| kiadás: | 13 189,7 | 9 839,0 | 74,6 | 11 359,4 | 9 256,0 | 81,5 |
| Elkülönített állami pénzalapok egyenlege | 2,2 | 35,4 | 1 609,1 | -6,0 | 81,4 | |
| bevétel: | 511,0 | 420,4 | 82,3 | 595,2 | 514,8 | 86,5 |
| kiadás: | 508,8 | 385,0 | 75,7 | 601,2 | 433,4 | 72,1 |
| Társadalombiztosítási alapok egyenlege | -25,5 | 41,9 | | 0,0 | 8,4 | |
| bevétel: | 5 010,3 | 4 142,8 | 82,7 | 5 023,0 | 4 239,8 | 84,4 |
| kiadás: | 5 035,8 | 4 100,9 | 81,4 | 5 023,0 | 4 231,4 | 84,2 |
| EGYENLEG ÖSSZESEN | -1 237,2 | -816,2 | 66,0 | -761,6 | 57,3 | |
| bevétel: | 17 497,1 | 13 508,7 | 77,2 | 16 222,0 | 13 978,1 | 86,2 |
| kiadás: | 18 734,3 | 14 324,9 | 76,5 | 16 983,6 | 13 920,8 | 82,0 |

I.

A KÖZPONTI ALRENDSZER PÉNZÜGYI FOLYAMATAINAK ALAKULÁSA

1. A FŐBB BEVÉTELEK

A központi alrendszer október végi, 13 978,1 milliárd forintot kitevő bevételei az előző év azonos időszakához képest 469,4 milliárd forinttal magasabb összegben alakultak. A vizsgált időszakban lényegesen növekedtek az elmúlt évhez képest a társasági adóból, az általános forgalmi adóból, a jövedéki adóból, a személyi jövedelemadóból, a szociális hozzájárulási adóból és járulékokból származó bevételek, valamint az állami vagyonnal kapcsolatos befizetések is. A fejezeti kezelésű előirányzatok uniós bevételei elmaradtak az egy évvel ezelőtti összegtől, melynek alakulásában szerepet játszik az, hogy a 2007-2013-as programidőszak programjaira az uniós utalás idén már nem ezen a mérlegsoron, hanem az „Uniós támogatások utólagos megtérítése” soron teljesül.

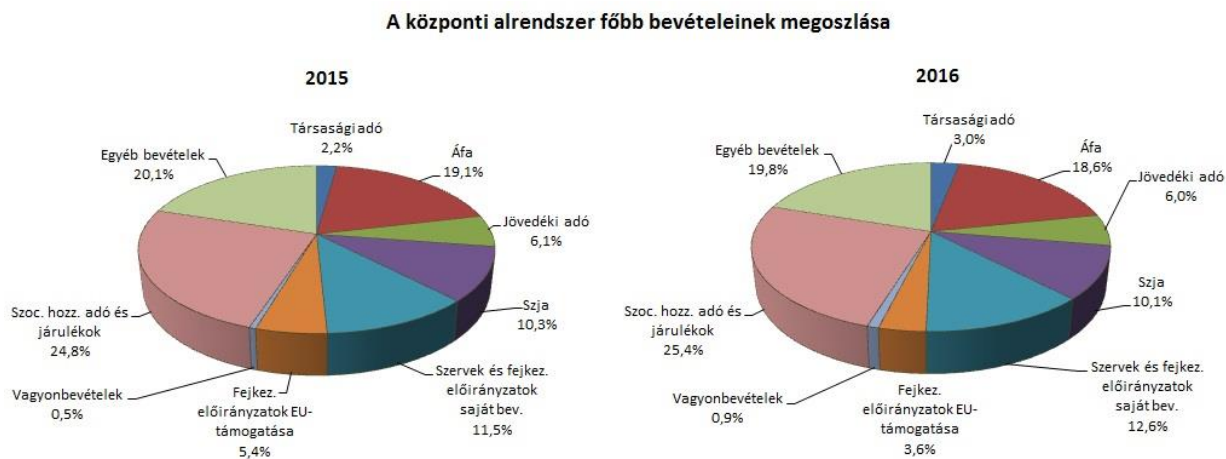

A bevételek közül a **társasági adóból** az év első tíz hónapjában 425,6 milliárd forint bevétel keletkezett, ami az előző év azonos időszakai értékét 131,6 milliárd forinttal haladta meg. Az előző év azonos időszakához viszonyított jelentős bevételi többlet hátterében a vállalkozások növekedési adóhiteleihez és az előző évről szóló adóbevallások benyújtásához kapcsolódó befizetések állnak. Ezeket a hatásokat részben ellensúlyozza a januári és júniusi kiutalások magas szintje, ami a 2015. decemberi adóelőlegekről, illetve az adóbevallások alapján fizetendő adóról való rendelkezések pénzforgalmi teljesítésének köszönhető. A bevételek alakulását a következő táblázat szemlélteti:

Társaságiadó-bevétel alakulása (milliárd forint)

| Megnevezés | 2015. I-X. hó | 2016. I-X. hó | Eltérés | |
|------------------|------------------|------------------|--------------|--------------|
| | | | Mrd Ft | % |
| Befizetés | 382,3 | 583,7 | 201,4 | 152,7 |
| Kiutalás | 88,3 | 158,1 | 69,8 | 179,0 |
| Egyenleg | 294,0 | 425,6 | 131,6 | 144,8 |

Az **egyéb központosított bevételekből** október végéig összesen 357,7 milliárd forint bevétel teljesült, amely az éves előirányzat 96,8%-át teszi ki. Ezen belül kiemelendő az elektronikus útdíj 127,4 milliárd forintot kitevő összege.

Egyéb központosított bevételek alakulása (millió forint)

| Megnevezés | 2015. I-X. hó | 2016. I-X. hó | Eltérés | |
|-----------------------------------|------------------|------------------|-----------------|--------------|
| | | | millió Ft | % |
| Rehabilitációs hozzájárulás | 64 544,8 | 68 969,5 | 4 424,7 | 106,9 |
| Környezetvédelmi termékdíjak | 54 787,0 | 56 564,6 | 1 777,6 | 103,2 |
| Vízkezelési járulék | 8 847,9 | 9 234,0 | 386,1 | 104,4 |
| Hulladéklerakási járulék | 10 524,0 | 8 574,3 | -1 949,7 | 81,5 |
| Elektronikus útdíj | 118 169,1 | 127 448,7 | 9 279,6 | 107,9 |
| Korkedvezmény-biztosítási járulék | 2 191,8 | 32,5 | -2 159,3 | 1,5 |
| Időalapú útdíj | 43 323,6 | 51 854,8 | 8 531,2 | 119,7 |
| Bírságok | 26 047,6 | 31 222,0 | 5 174,4 | 119,9 |
| Egyéb összesen | 3 697,5 | 3 814,1 | 116,6 | 103,2 |
| Összesen | 332 133,3 | 357 714,5 | 25 581,2 | 107,7 |

Az év első tíz hónapjában az **általános forgalmi adóból** 2606,1 milliárd forint bevétel keletkezett a költségvetésnek, ami az egy évvel korábbi bevételt 21,5 milliárd forinttal haladta meg. Az általános forgalmiadó-bevételek alakulását a következő grafikon mutatja be:

Általános forgalmi adó

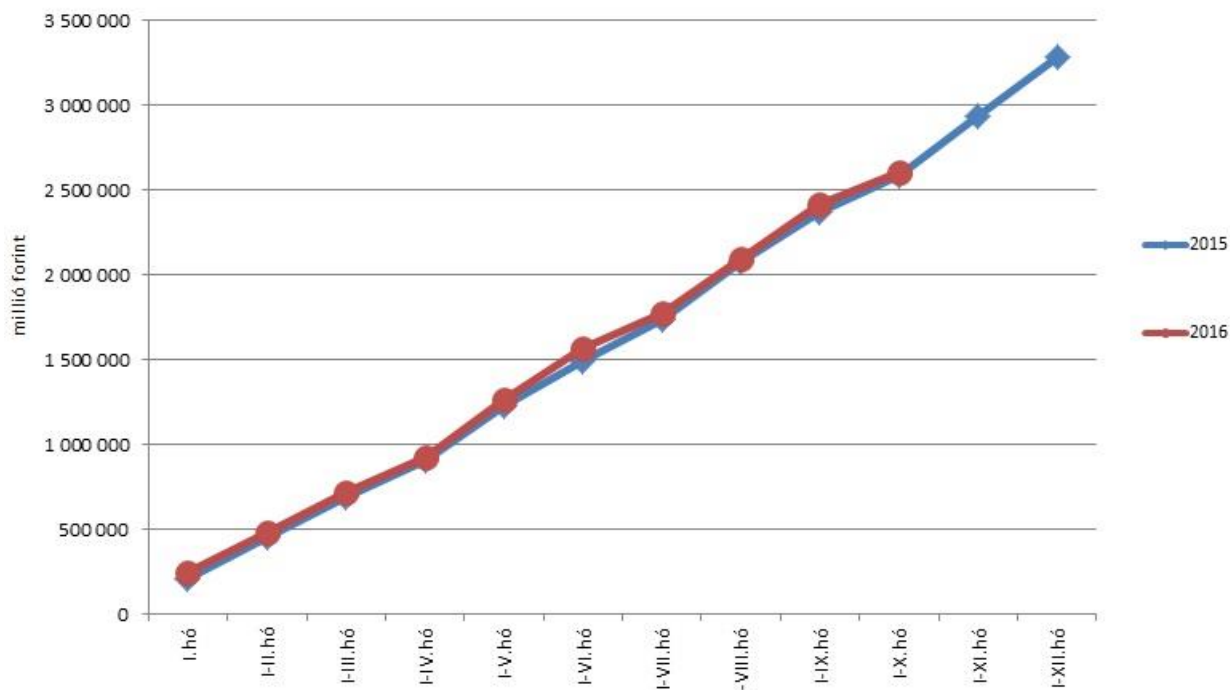

A befizetések és a kiutalások alakulása a következők szerint változott:

Általános forgalmiadó-bevétel alakulása (milliárd forint)

| Megnevezés | 2015. I-X. hó | 2016. I-X. hó | Eltérés | |
|------------------|------------------|------------------|-------------|--------------|
| | | | Mrd Ft | % |
| Befizetés | 4 522,7 | 4 602,3 | 79,6 | 101,8 |
| Kiutalás | 1 938,1 | 1 996,2 | 58,1 | 103,0 |
| Egyenleg | 2 584,6 | 2 606,1 | 21,5 | 100,8 |

A befizetések növekedése a belföldi és import utáni áfabevételnek köszönhető. A belföldi befizetés növekedése jellemzően a kereskedelmi szektorhoz köthető, valamint szerepet játszottak a 2007-2013-as EU költségvetési ciklus utolsó évének meghatározott projektjeihez kapcsolódó elszámolások. Az import utáni befizetések növekedését a forgalom bővülése okozta. A dohánytermékek utáni bevételek csökkenésének háttérében az alacsonyabb dohányadó-jegy-elviteli adatok állnak. A kiutalások 2016. évi emelkedése elsősorban a befizetések növekedésének köszönhető, melynek következtében a magasabb befizetéseket magasabb kiutalások kísérték.

A **jövedéki adóból** származó bevétel az év első tíz hónapjában 832,1 milliárd forintot tett ki, amely az egy évvel korábbi bevételnél 13,6 milliárd forinttal magasabb. A bevételek megoszlása a következők szerint alakult:

Jövedékiadó-bevétel alakulása (milliárd forint)

| Megnevezés | 2015. I-X. hó | 2016. I-X. hó | Eltérés | |
|--|------------------|------------------|-------------|--------------|
| | | | Mrd Ft | % |
| Üzemanyag jövedéki adó | 474,4 | 497,2 | 22,8 | 104,8 |
| Dohánygyártmány jövedéki adó | 267,9 | 255,7 | -12,2 | 95,4 |
| Szeszesital, egyéb termék jövedéki adó | 76,2 | 79,2 | 3,0 | 103,9 |
| Jövedéki adók összesen | 818,5 | 832,1 | 13,6 | 101,7 |

Az üzemanyagok esetében a befizetések 2016. évi emelkedését az üzemanyag forgalmának növekedése, valamint a visszatérítések csökkenése egyaránt magyarázza. A dohánytermékek utáni bevételek csökkenésének hátterében a dohányadó-jegy-elviteli adatok állnak. A szeszesitaloknál és egyéb termékeknél a növekedést a forgalom emelkedése okozza. A két év összehasonlítását befolyásolja, hogy a népegészségügyi termékadó alkoholtermékekre történő kiterjesztését megelőző 2014. év végi készletezés hatása a 2015. januári bevételekben jelentkezett.

A **pénzügyi tranzakciós illetékből** származó bevétel az év első tíz hónapjában 167,2 milliárd forintot tett ki, amely az egy évvel korábbi bevételnél 6,9 milliárd forinttal alacsonyabb. A csökkenés hátterében az illetékköteles tranzakciók körét érintő, 2015 januárjában életbe lépő jogszabályváltozások áthúzóó hatása, valamint a fogyasztói kölcsönszerződések forintra átváltásával kapcsolatos kötelezettségcsökkentés bevételre gyakorolt negatív hatása áll.

A **személyi jövedelemadó** államháztartási szintű bevétele az év első tíz hónapjában 1414,4 milliárd forint volt, amely 17,9 milliárd forinttal magasabb az egy évvel korábbi összegnél. A bázisidőszaktól való eltérés oka a magasabb bérkiáramlás miatti befizetésnövekedés, illetve az ezzel ellentétes hatású szja-kulcs-csökkentés.

Az előző év azonos időszakához képest a befizetések és a kiutalások arányát a következő táblázat részletezi:

Személyi jövedelemadó bevétel alakulása (milliárd forint)

| Megnevezés | 2015. I-X. hó | 2016. I-X. hó | Eltérés | |
|------------------|------------------|------------------|-------------|--------------|
| | | | Mrd Ft | % |
| Befizetés | 1 477,1 | 1 504,2 | 27,1 | 101,8 |
| Kiutalás | 80,6 | 89,8 | 9,2 | 111,4 |
| Egyenleg | 1 396,5 | 1 414,4 | 17,9 | 101,3 |

Az **állami vagyonnal kapcsolatos befizetések** első tízhavi összege 122,3 milliárd forint volt, melynek főbb tételeit a következő diagram szemlélteti. A bevételek több mint felét az értékesítési bevételek adják, ezek között a meghatározó nagyságrendet az ingatlan- (köztük a termőföld) eladásokból és a kibocsátási egységek értékesítéséből eredő befizetések jelentik. A hasznosítási jellegű tételek között a meghatározó nagyságrendet az osztalékbecfizetések adják.

Állami vagyonnal kapcsolatos befizetések a 2016. évben

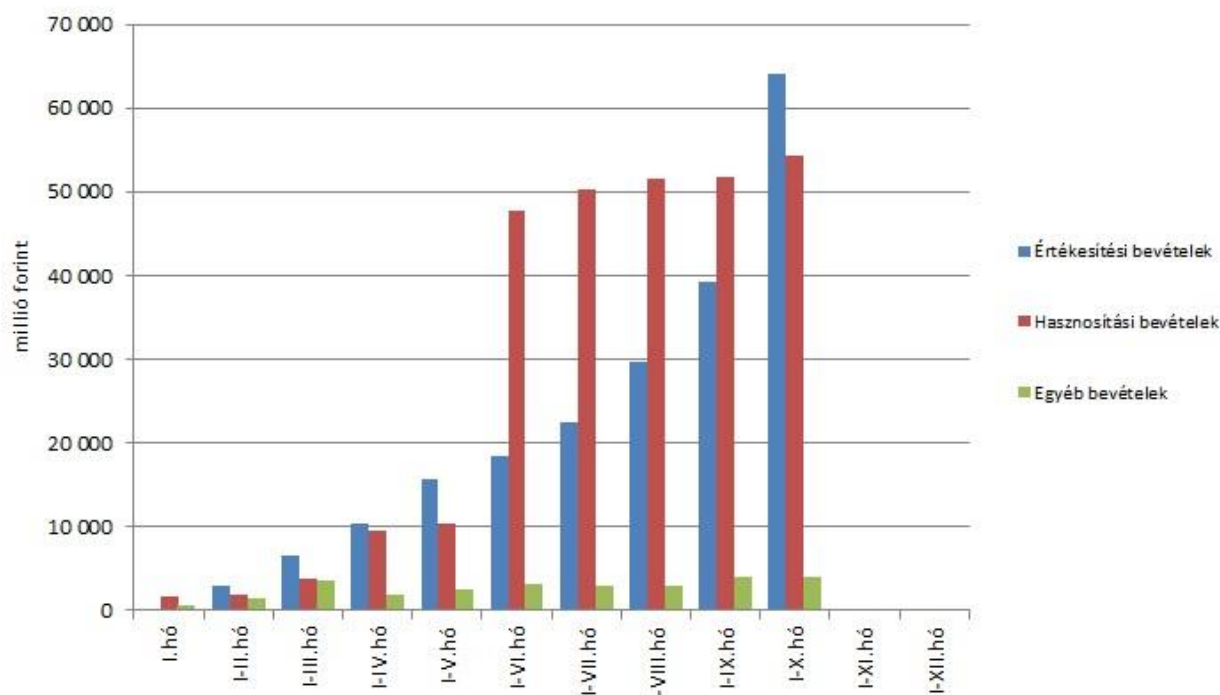

Az **egyéb bevételek** összege október végéig 51,0 milliárd forintot tett ki, mely már most többszörösen meghaladja az éves törvényi előirányzatot. A túlteljesülés fő oka, hogy az 1779/2015. (X. 27.), az 1049/2016. (II. 15.) és az 1174/2016. (IV. 11.) Korm. határozatok alapján az előző évi maradványok átcsoportosításának technikai lebonyolításával kapcsolatban pótelőirányzat ellensúlyozása címen összesen több mint 38 milliárd forint került elszámolásra az egyéb bevételek között.

A **szociális hozzájárulási adóból és járulékokból** származó I-X. havi bevételek alakulását a következő táblázat mutatja be:

A szociális hozzájárulási adóból és járulékokból származó bevételek alakulása (milliárd forint)

| Megnevezés | 2015. I-X. hó | Az alap I-X. havi bevételén belüli aránya (%) | 2016. I-X. hó | Az alap I-X. havi bevételén belüli aránya (%) | Eltérés | |
|------------------------------|------------------|--|------------------|--|-----------|-------|
| | | | | | Mrd Ft | % |
| Nyugdíjbiztosítási Alap | 2517,2 | 98,9 | 2528,7 | 98,9 | 11,5 | 100,5 |
| Egészségbiztosítási Alap | 828,3 | 51,9 | 1016,9 | 60,5 | 188,6 | 122,8 |
| Nemzeti Foglalkoztatási Alap | 119,6 | 40,6 | 172,9 | 43,6 | 53,3 | 144,6 |
| Összesen | 3465,1 | | 3718,5 | | 253,4 | 107,3 |

A **Nyugdíjbiztosítási Alap** I-X. havi bevételeinek döntő része, 98,9%-a a **szociális hozzájárulási adóból és járulékokból** származik. Ezen befizetések az előző év azonos időszakához képest 11,5 milliárd forinttal magasabb összegben teljesültek, melynek oka a

foglalkoztatottság jelentős mértékű javulása és a munkanélküliség csökkenése következtében a vártnál magasabb bérkiáramlás volt. Az előző évi adatokkal történő összehasonlítás során azt is figyelembe kell venni, hogy megváltozott a szociális hozzájárulási adó megosztási aránya a társadalombiztosítás két pénzügyi alapja között. A Nyugdíjbiztosítási Alap részesedése 2015-ről 2016-ra 85,46%-ról 79,43%-ra, majd 2016. július 1-jétől 74,30%-ra csökkent.

Az **Egészségbiztosítási Alap** esetében a **szociális hozzájárulási adóból és járulékokból** (munkáltatói és biztosított egészségbiztosítási járulék) származó I-X. havi bevétel az alap összes bevételének 60,5%-át tette ki. Az előző év azonos időszakához viszonyított többletbevétel oka, hogy az Egészségbiztosítási Alap 2016. január 1-jétől a szociális hozzájárulási adóból – az előző évi 14,54% helyett – 20,57%-ban részesült. 2016. július 1-jétől a szociális hozzájárulási adó 20,53%-a illeti meg az Egészségbiztosítási Alapot.

Az **egészségügyi hozzájárulásból** október végéig 150,3 milliárd forint bevétel származott, amely 10,2 milliárd forinttal haladta meg az előző év azonos időszakának összegét.

A 2016. évi költségvetési törvényt módosító 2016. évi LXXVI. törvény szerint a szociális hozzájárulási adó a 2016. évben, július 1-jét követően megfizetett összegének 5,17%-a a **Nemzeti Foglalkoztatási Alapot** (NFA) illeti meg, melyből október végéig 44,9 milliárd forint bevétele származott az alapnak. A fennmaradó 128,0 milliárd forintot pedig az egészségbiztosítási és munkaerőpiaci járulék NFA-t megillető hányada tette ki. Ezzel szemben 2015-ben az alap 119,6 milliárd forintot kitevő bevétele csak járulékból származott.

2. A FŐBB KIADÁSOK

A központi alrendszer első tízhavi, 13 920,8 milliárd forint összegű kiadásai 404,1 milliárd forinttal teljesültek alacsonyabb összegben, mint az elmúlt év azonos időszakában, mely főként a szakmai fejezeti kezelésű előirányzatok uniós kiadásainak előző évhez viszonyított mérséklődésével függ össze. Emellett jelentős mértékben elmaradtak a 2015. évi október végi kiadásoktól a társadalombiztosítási ellátásokhoz történő garancia és hozzájárulások, valamint a kamatkiadások is.

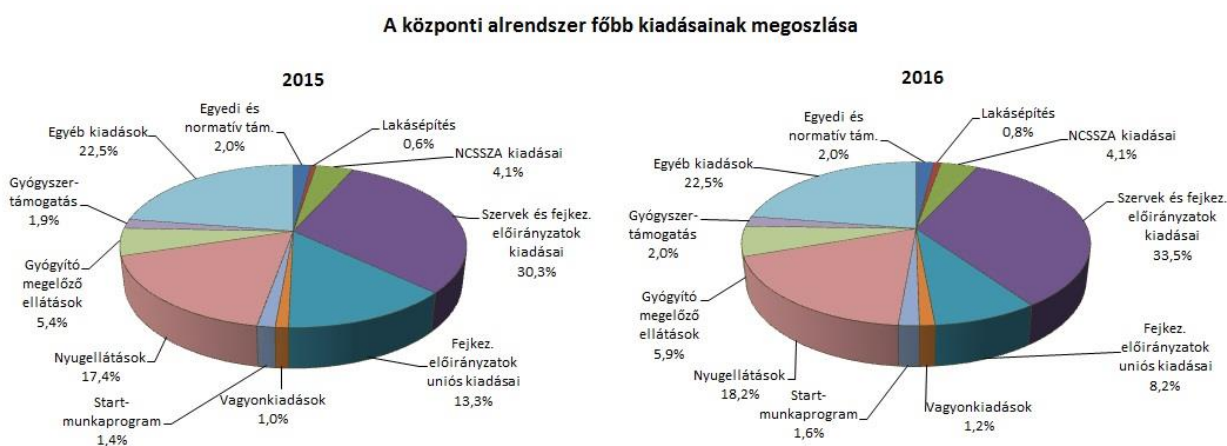

Az **egyedi és normatív támogatásokra** fordított kiadások az év első tíz hónapjában 279,4 milliárd forintot tettek ki, amely összeg 1,6%-kal maradt el az előző év azonos időszakában történt teljesítés értékétől. Az eltérés döntően a közlekedési költségtérítési támogatások alacsonyabb, valamint az Eximbank Zrt. kamatkiegyenlítése magasabb mértékű igénybevételenek egyenlegére vezethető vissza. A kiadások meghatározó tételeit a közösségi közlekedés, illetve a vasúti pályahálózatok működtetésének finanszírozását illetően közszolgáltatási szerződésekben, az Eximbank Zrt.-nek fizetett kamatkiegyenlítés esetében jogszabályban meghatározott ütemezés alapján fizeti az állam. A főbb tételek alakulását a következő diagram szemlélteti:

Egyedi és normatív támogatások a 2016. évben

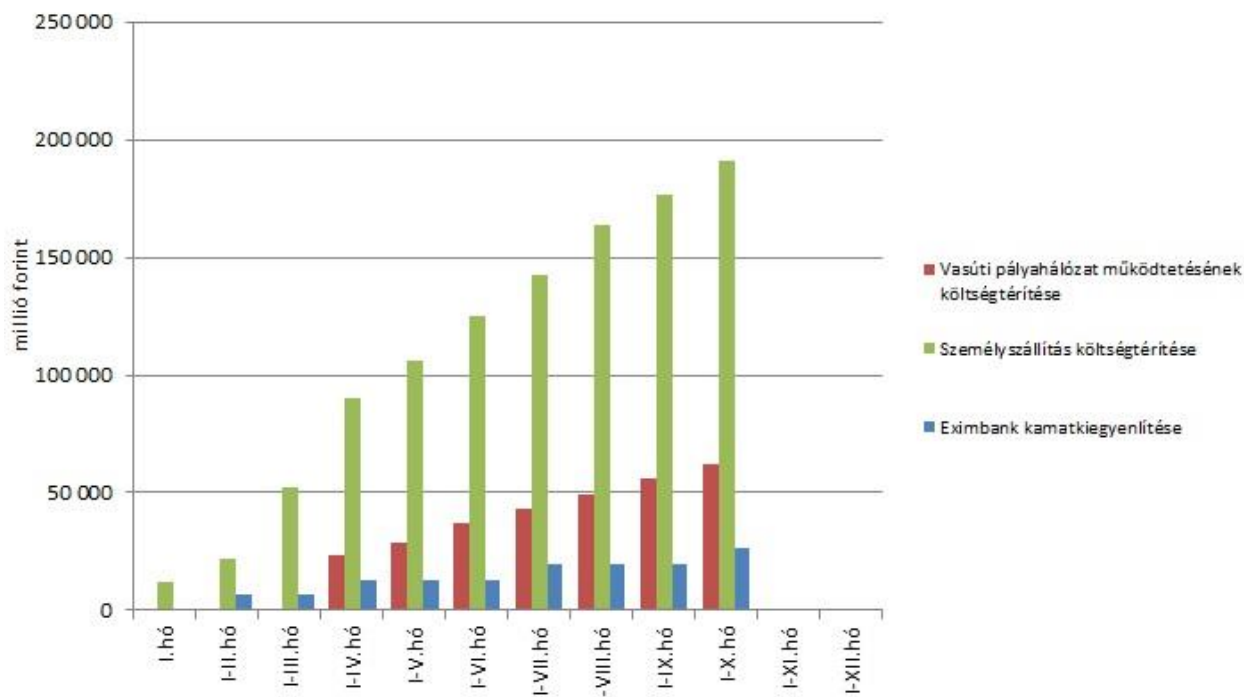

A **lakásépítési támogatásokra** fordított kiadások a 2016. év első tíz hónapjában 106,9 milliárd forintot tettek ki, ami 26,5%-kal magasabb a 2015. év azonos időszakához viszonyítva. A növekedés a 2015. július 1-jétől bevezetett és 2016. január 1-jével tovább bővülő családi otthonteremtési kedvezménynek köszönhető.

A **Nemzeti Család- és Szociálpolitikai Alap (NCSSZA)** a családi támogatásokat, a korhatár alatti ellátásokat, a jövedelempótló és jövedelemkiegészítő szociális támogatásokat, valamint a különféle jogcímen adott térítéseket tartalmazza. A főbb támogatásokat a következő táblázat részletezi:

A Nemzeti Család-és Szociálpolitikai Alap kiadásainak alakulása (milliárd forint)

| Megnevezés | 2015. I-X. hó | 2016. I-X. hó | Eltérés | |
|--|------------------|------------------|--------------|-------------|
| | | | Mrd Ft | % |
| Családi támogatások | 347,8 | 344,4 | -3,4 | 99,0 |
| <i>Ebből:</i> | | | | |
| <i> családi pótlék</i> | 269,2 | 266,1 | -3,1 | 98,8 |
| <i> gyermekgondozási segély/gyermekgondozást segítő ellátás</i> | 52,6 | 52,8 | 0,2 | 100,4 |
| Korhatár alatti ellátások | 115,0 | 97,3 | -17,7 | 84,6 |
| <i>Ebből:</i> | | | | |
| <i> korhatár előtti ellátás és balettművészeti életjáradék</i> | 47,7 | 31,7 | -16,0 | 66,5 |
| <i> szolgálati járandóság</i> | 67,3 | 65,6 | -1,7 | 97,5 |
| Jövedelempótló és jövedelemkiegészítő szociális támogatások | 109,8 | 107,9 | -1,9 | 98,3 |
| <i>Ebből:</i> | | | | |
| <i> járási szociális feladatok ellátása</i> | 56,6 | 56,1 | -0,5 | 99,1 |
| <i> fogyatékosági támogatás és vakok személyi járadéka</i> | 28,1 | 28,6 | 0,5 | 101,8 |
| <i> politikai rehabilitációs és más nyugdíj-kiegészítések</i> | 12,3 | 11,3 | -1,0 | 91,9 |
| Különféle jogcímen adott térítések | 20,2 | 19,2 | -1,0 | 95,0 |
| <i>Ebből:</i> | | | | |
| <i> közgyógyellátás</i> | 14,3 | 13,2 | -1,1 | 92,3 |
| Összesen | 592,8 | 568,8 | -24,0 | 96,0 |

A **családi támogatások** esetében a korábban elindult Népesedéspolitikai Akció hatékonyan segíti elő a kedvező demográfiai folyamatokat. A gyermekgondozási segély/gyermekgondozást segítő ellátás tekintetében jelentkező növekedés 2016-ban folyamatosan, elhúzódva érvényesül. A **korhatár alatti ellátások** esetében a csökkenés döntő részben a korhatár előtti ellátásoknál következett be, tekintettel arra, hogy az érintettek időközben betöltötték a rájuk vonatkozó nyugdíjkorhatárt, így teljes jogú öregségi nyugdíjra lettek jogosultak. (Ezen létszámcsökkenés hatása meghaladta az ellátások januárban végrehajtott emelésének (1,6%) a hatását.) A **jövedelempótló és jövedelemkiegészítő szociális támogatások** közül a legnagyobb összeget a járási szociális feladatok ellátására fordították. 2015. januártól az NCSSZA kiadásai között jelenik meg a járási szociális feladatok ellátása, amely az ápolási díj és az időskorúak járadéka mellett 2015. márciustól a foglalkoztatást helyettesítő támogatás, valamint az újonnan bevezetett egészségkárosodási és gyermekfelügyeleti támogatás forrását is tartalmazza. A fogyatékosági támogatás és a vakok személyi járadéka esetében a növekedést döntően az ellátások nyugdíjmelés mértékének megfelelő indexálása okozta.

A **helyi önkormányzatok támogatása** 2016. október végéig összesen 536,6 milliárd forintban teljesült, amely 14,8 milliárd forinttal magasabb az előző év azonos időszakához viszonyítva. A helyi önkormányzatok 2016. évi feladataihoz a hatályos költségvetési törvény 674,3 milliárd forint állami támogatást biztosít, amely a 2015. évi törvényi módosított előirányzatot 18,3 milliárd forinttal haladja meg. Az eltérés több tényező ellentétes hatásának az eredménye. A helyi önkormányzatok támogatását csökkentette a segélyezési ellátások járási hivatalokhoz történő áttelepítése, az önkormányzatok és társulásaik európai uniós fejlesztési pályázatait saját forrás

kiegészítésének és a fővárosi közösségi közlekedés támogatásának csökkentése. Ezzel ellentétben az előirányzatot növelte a gyermekétkeztetési támogatások körének bővülése, az óvodapedagógusok bérének, valamint egyes fejlesztési jogcímek támogatásának emelése. A jelentősebb tételeket a következő táblázat mutatja:

A helyi önkormányzatok támogatásának alakulása (milliárd forint)

| Megnevezés | 2015. I-X. hó | 2016. I-X. hó | Eltérés | |
|--|------------------|------------------|-------------|--------------|
| | | | Mrd Ft | % |
| A helyi önkormányzatok általános működésének és ágazati feladatainak támogatása | 452,6 | 456,4 | 3,8 | 100,8 |
| <i>helyi önkormányzatok működésének általános támogatása</i> | 127,0 | 128,2 | 1,2 | 100,9 |
| <i>települési önkormányzatok egyes köznevelési feladatainak támogatása</i> | 138,6 | 144,2 | 5,6 | 104,0 |
| <i>települési önkormányzatok szociális, gyermekjóléti és gyermekétkeztetési feladatainak támogatása</i> | 160,7 | 157,4 | -3,3 | 97,9 |
| <i>települési önkormányzatok kulturális feladatainak támogatása</i> | 26,3 | 26,6 | 0,3 | 101,1 |
| Helyi önkormányzatok kiegészítő támogatása | 50,0 | 45,1 | -4,9 | 90,2 |
| Költségvetési szerveknél foglalkoztatottak kompenzációja | 7,6 | 6,4 | -1,2 | 84,2 |
| Szociális ágazati kiegészítő pótlék támogatása* | 3,0 | 6,1 | 3,1 | 203,3 |
| Támogató szolgáltatások, közösségi ellátások, utcai szociális munka és a Biztos Kezdet Gyerekház működésének támogatása** | - | 1,2 | 1,2 | - |
| Év közben létrejött új jogcímek kiadásai*** | 8,6 | 21,4 | 12,8 | 248,8 |
| Összesen | 521,8 | 536,6 | 14,8 | 102,8 |

*A szociális ágazati kiegészítő pótlék 2015.07.01-jén került bevezetésre.

**2016.01.01-jétől tartoznak a helyi önkormányzatok feladatai közé a támogató szolgáltatások, a közösségi ellátások, az utcai szociális munka és a Biztos Kezdet Gyerekház működésének támogatása.

***2016. I-X. hóban jelentős összeg került biztosításra az önkormányzatok feladatainak támogatására.

A hozzájárulás az EU költségvetéséhez mérlegsoron október végéig teljesített összeg (242,7 milliárd forint) a tervezettnél megfelelően alakult, ami az éves előirányzat 77,1%-os teljesítését jelenti. Az idei bevétel 8,9 milliárd forinttal haladta meg a 2015. év első tízhavi kiadását.

Az **állami vagyonnal kapcsolatos kiadások** első tízhavi összege 167,1 milliárd forint volt, amelynek nagyságrendjét az állami vagyonnal kapcsolatos ingatlanberuházások és az állami tulajdonú társaságokkal kapcsolatos kiadások határozták meg. A vagyonkiadások főbb tételeit a következő grafikon mutatja:

Állami vagyonnal kapcsolatos kiadások a 2016. évben

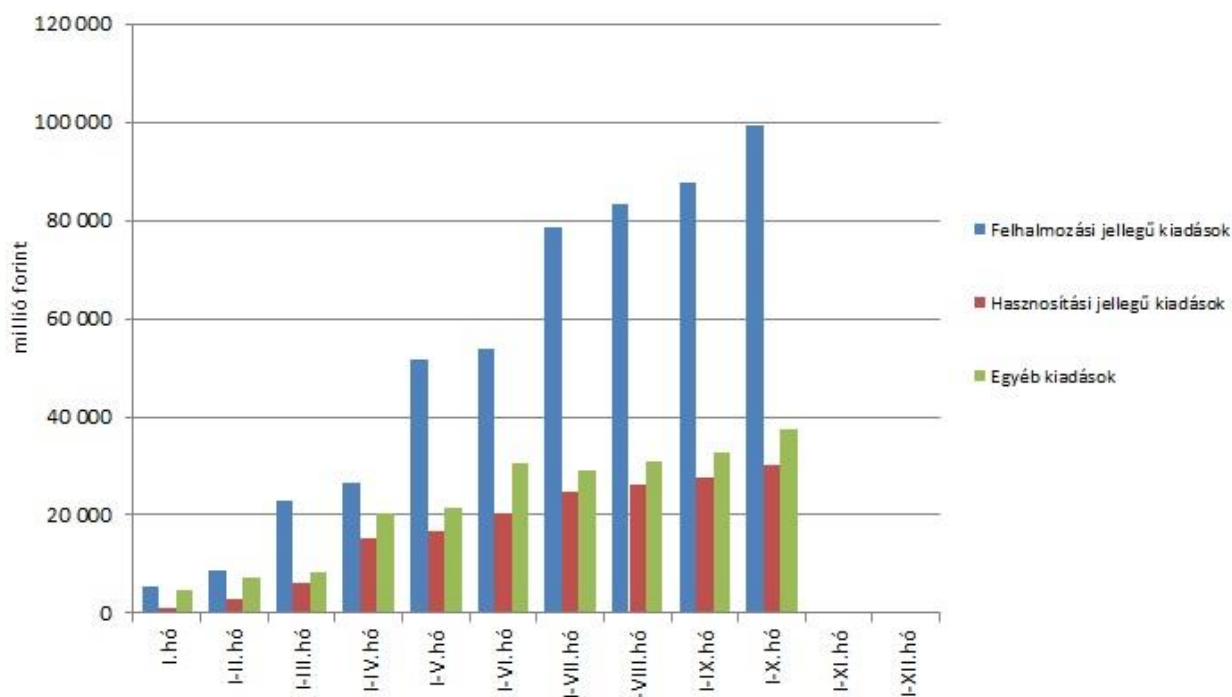

Az elkülönített állami pénzalapok kiadásai közül jelentősebb összeget tett ki a **Nemzeti Foglalkoztatási Alapból finanszírozott Start-munkaprogram** kiadása, mely október végéig 225,0 milliárd forint lett. Ez az előző év azonos időszakában teljesített összeget 23,5 milliárd forinttal haladta meg. Az idei magasabb előirányzattal összefüggésben, az új programok indulásával nagyobb összegű előleget adott át az alap a felhasználók részére. Ezek finanszírozása révén magasabb az idei teljesítés.

A társadalombiztosítás pénzügyi alapjain belül nagyságrendileg kiemelkedő tétel volt a **Nyugdíjbiztosítási Alapnál a nyugellátásokra** fordított 2538,9 milliárd forint. A kifizetések tartalmazzák a 2015. december 31-ig megállapított ellátásokra vonatkozó január havi 1,6%-os nyugdíjemelés összegét. Az előző év azonos időszakához képest a nyugdíjakra 47,5 milliárd forinttal, 1,9%-kal költött többet a költségvetés, ezen belül a nők 40 éves szolgálati jogviszonyával igényelhető ellátására 21,0 milliárd forinttal, 14,1%-kal magasabb összeg került kifizetésre, mint tavaly az I-X. hónapban.

Az **Egészségbiztosítási Alap** összes kiadásának 29%-át a **pénzbeli ellátásokra** fordított összeg adta. Az ellátások részletes bemutatását a következő táblázat tartalmazza:

Az Egészségbiztosítási Alap pénzbeli ellátásokra fordított kiadásainak alakulása (milliárd forint)

| Megnevezés | 2015. I-X. hó | 2016. I-X. hó | Eltérés | |
|--|------------------|------------------|-------------|--------------|
| | | | Mrd Ft | % |
| Pénzbeli ellátások | 468,2 | 487,5 | 19,3 | 104,1 |
| <i>Ebből:</i> | | | | |
| <i>Rokkantsági, rehabilitációs ellátások</i> | 266,2 | 258,2 | -8,0 | 97,0 |
| <i>Gyermekgondozási díj</i> | 94,2 | 107,7 | 13,5 | 114,3 |
| <i>Táppénz</i> | 62,5 | 72,7 | 10,2 | 116,3 |

Az Egészségbiztosítási Alapon belül a legnagyobb kiadási előirányzatot képező **gyógyító-megelőző ellátásra** október végéig kifizetett összeg 821,1 milliárd forint volt, amely 5,7%-kal haladta meg az egy évvel ezelőtti kiadásokat. Augusztustól – januárig visszamenőleg – a területi ellátási kötelezettségű háziiorvosi szolgálatok, valamint a védőnői és a fogászati szolgáltatók magasabb összegű díjazásban részesülnek. A kiadások tartalmazzák továbbá az egészségügyi ágazati bérfejlesztésről szóló megállapodás alapján az év utolsó negyedében fizetendő többletjuttatás októberi összegét.

3. A KÖZPONTI KÖLTSÉGVETÉSI SZERVEK ÉS FEJEZETI KEZELÉSŰ ELŐIRÁNYZATOK ALAKULÁSA

2016 első tíz hónapjában a **központi költségvetési szervek bevételei** összesen 1561,9 milliárd forintot tettek ki, mely 8,9%-kal magasabb a 2015. év első tízhavi bevételeinél. Az intézmények bevételei közül 589,7 milliárd forint az Országos Egészségbiztosítási Pénztár által az intézményeknek utalt támogatás, lényegesen meghaladva a tavalyi évi e célú támogatásokat. További jelentősebb tételek a következők: 302,7 milliárd forint uniós programok (2014-2020 közötti kohéziós politikai operatív programok) előirányzat-felhasználási számlájáról közvetlenül érkezett bevétel több intézmény részére különböző projektek támogatási előlegeként, 29,4 milliárd forint uniós programok (Nemzeti Stratégiai Referenciakeret) lebonyolítási számlájáról több intézmény részére érkezett bevétel, 22,4 milliárd forint jóváírás a Honvédelmi Minisztérium és a Belügyminisztérium intézményeinél a Belügyminisztérium „Tömeges bevándorlás kezeléséhez kapcsolódó kiadások” törvénysoráról, valamint 21,6 milliárd forint bevétel a Belügyminisztérium és a Honvédelmi Minisztérium intézményeinél a Belügyminisztérium "A terrorellenes intézkedések megvalósításához kapcsolódó kiadások" fejezeti kezelésű előirányzat terhére.

A **szakmai fejezeti kezelésű előirányzatok** esetében a **hazai forrásból származó bevételek** 2016 első tíz hónapjában 198,3 milliárd forintot tettek ki, ez az összeg az előző év azonos időszakában 119,3 milliárd forint volt. Ebből 86,1 milliárd forint a Gazdaságfejlesztési és Innovációs Operatív Program európai uniós törvénysorról történő átvezetés összege, 27,7 milliárd forintot tettek ki az uniós fejlesztések operatív programjai előirányzat-felhasználási keretszámlájára a lebonyolítási számlákról visszautalt összegek, 7,5 milliárd forint a Belügyminisztérium „Kormányzati infokommunikációs szolgáltatások” törvénysoron jóváírt bevétel, hozzávetőlegesen 6,5 milliárd forint a kormányhatározatok alapján történt maradványátvételek összege.

Az **uniós előirányzatokon** október végéig 498,8 milliárd forint bevétel keletkezett. Kiemelhető, hogy a 2007-2013-as programozási időszak operatív programjaira teljesített bizottsági utalások – az államháztartási törvény közelmúltban hatályba lépett módosítása értelmében - már nem a XIX. fejezetbe folynak be, vagyis nem a „Szakmai fejezeti kezelésű előirányzatok EU-támogatása” soron jelennek meg, hanem az „Egyéb uniós bevételeken” belül az „Uniós támogatások utólagos megtérítése” sorra érkeznek. A 2014-2020-as programozási időszak operatív programjaihoz kapcsolódó kifizetések felfutása megkezdődött, és ezzel párhuzamosan a kifizetésekhez kapcsolódó EU-támogatások költségvetésbe történő beforgatása is megtörtént, amire azonban csak az Európai Bizottság által már átutalt előlegek erejéig van lehetőség. A Széchenyi 2020-as programok esetében 319,4 milliárd forintos bevétel keletkezett, melynek túlnyomó része a Gazdaságfejlesztési és Innovációs Operatív Programhoz (146,7 milliárd forint) és az Integrált Közlekedésfejlesztési Operatív Programhoz (74,2 milliárd forint) kapcsolódik.

A 2016. évi, együttesen 2259,0 milliárd forint összegű bevételek megoszlását a következő grafikon szemlélteti:

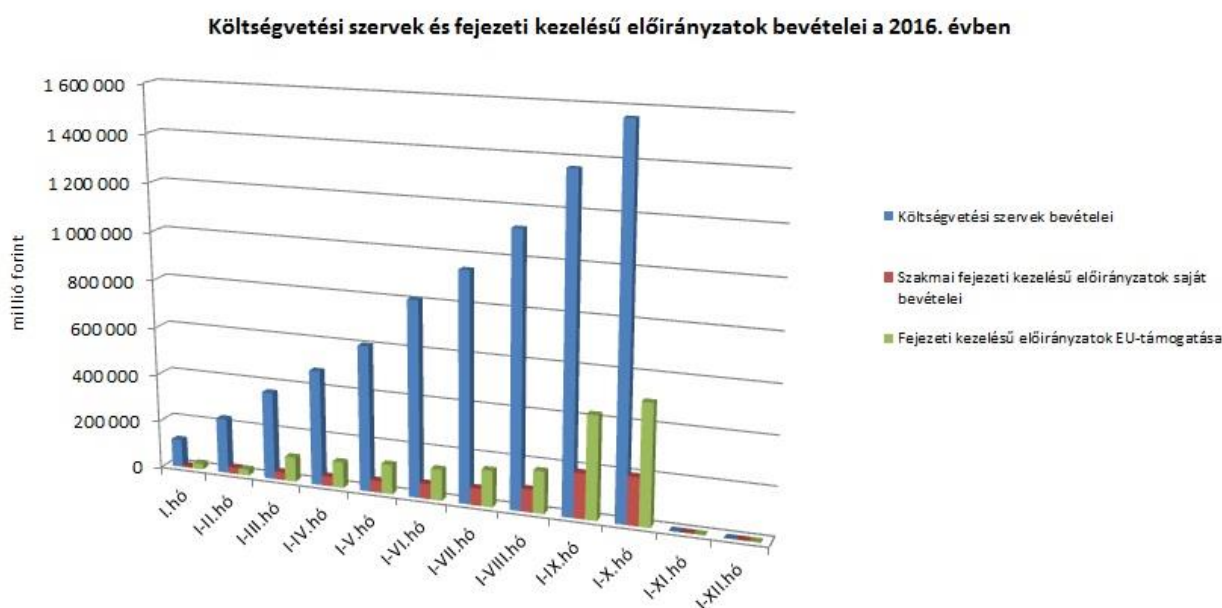

A **költségvetési szervek kiadásai** 2016 első tíz hónapjában 3433,6 milliárd forintot tettek ki, mely 1,8%-kal magasabb a 2015. január-októberi kiadásoknál. Az intézmények teljesítéséből 2166,5 milliárd forintot tett ki a személyi juttatásokra és szociális hozzájárulási adóra, a munkaadókat terhelő járulékokra kifizetett összeg, mely 151,1 milliárd forinttal haladta meg az előző év azonos időszakában e célra folyósított összeget. Ezenkívül az alábbi nagyobb összegű kifizetések történtek: 25,3 milliárd forint a külképviseletek január-november havi devizaállományára a Külképviseletek Igazgatásánál, 23,2 milliárd forint kiadás a Büntetés-végrehajtás Országos Parancsnokságánál a magyar-szerb határázár kiépítésére, 17,8 milliárd forint a Honvédelmi Minisztérium Védelemgazdasági Hivatal költségvetéséből Gripen bérleti díjakra, valamint 15,8 milliárd forint a Nemzeti Közlekedési Hatóság költségvetési törvényben meghatározott befizetése a központi költségvetés részére.

A **szakmai fejezeti kezelésű előirányzatokon belül a hazai forrásból finanszírozott kifizetések** 2016. első tízhavi teljesítése 1225,1 milliárd forintot tett ki, amely 26,2%-kal magasabb, mint az előző év azonos időszakában kifizetett összeg. Ezen időszak kiadásaiból az alábbi tételek emelhetők ki: 252,1 milliárd forint kifizetés normatív finanszírozásra (köznevelési célú humánszolgáltatás és működési támogatás, nem állami felsőoktatási intézmények támogatása, hit- és erkölcsoktatás, tankönyvtámogatás, köznevelési szerződések, szociális célú humánszolgáltatások támogatása), 92,9 milliárd forint az autópálya rendelkezésre állási díj, 79,7 milliárd forint utalása a Földművelésügyi Minisztérium „Folyó kiadások és jövedelemtámogatások” törvénysor terhére, 77,1 milliárd forint utalása a Nemzeti Fejlesztési Minisztérium „Közúthálózat fenntartás és működtetés”, valamint „Útdíjrendszerek működtetése” törvénysorokról, 62,0 milliárd forint kifizetése a Nemzeti Fejlesztési Minisztérium „Közúthálózat felújítása” fejezeti kezelésű előirányzatról, 28,0 milliárd forint a Nemzeti Fejlesztési Minisztérium fejezetnél a „Kiemelt közúti projektek” és a „Kiemelt közúti beruházások” törvénysorok terhére, 24,0 milliárd forint az egyes megyei jogú városok fejlesztési célú támogatása a Miniszterelnökség fejezetnél, 23,5 milliárd forint a megváltozott munkaképességű

munkavállalók támogatására az Emberi Erőforrások Minisztériuma fejezetnél, valamint 22,4 milliárd forint a Belügyminisztérium „Tömeges bevándorlás kezeléséhez kapcsolódó kiadások” törvénysor terhére történő utalások összege a Belügyminisztérium és a Honvédelmi Minisztérium intézményei javára. Az eltérésben szerepet játszottak többek között a Miniszterelnökség fejezet által támogatott egyes megyei jogú városok fejlesztésére, a Nemzeti Fejlesztési Minisztérium fejezetből közúthálózat felújítására, fenntartására és működtetésére, az útdíjrendszerek működtetésére, a kiemelt közúti projektek finanszírozására kifizetett összegek, valamint a tömeges bevándorlás kezelésével kapcsolatos kiadások.

Az **uniós programok** előirányzatain 2016. október végéig összesen 1144,2 milliárd forint kifizetés történt, ami az éves előirányzat 79,9%-os teljesítését jelenti. Az uniós kiadási előirányzatokon belül a Nemzeti Stratégiai Referenciakeret sorai 272,5 milliárd forintban teljesültek, míg az új, 2014-2020-as programozási időszak operatív programjaihoz (Széchenyi 2020-as programok) kapcsolódó kifizetések elérték a 821,3 milliárd forintot. Az év utolsó két hónapjában még jelentős összegű kifizetésekre lehet számítani, aminek forrása a közelmúltban a kormány által engedélyezett 800,0 milliárd forint értékű felülről nyitás. Az új operatív programok közül a Gazdaságfejlesztési és Innovációs Operatív Program fizetett ki a legtöbbet, 343,5 milliárd forintot, míg az Integrált Közlekedésfejlesztési Operatív Program esetében 137,3 milliárd forint kifizetés történt.

A **2016. évi, együttesen 5802,9 milliárd forint összegű kiadások** megoszlását a következő grafikon szemlélteti:

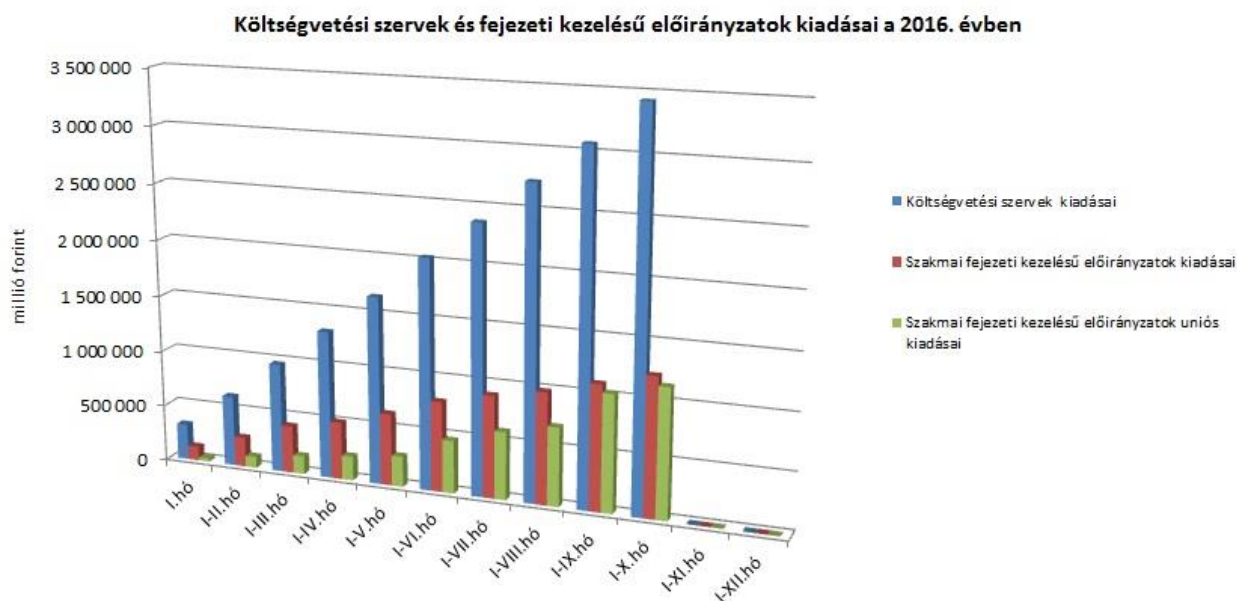

4. KAMATEGYENLEG

A bevételek és kiadások egyenlegeként adódó 713,6 milliárd forint összegű **nettó kamatkiadás** 12,4 milliárd forinttal lett magasabb az előző év azonos időszakához képest, mely a kamatfizetések éven belüli eltérő lefutásával magyarázható.

A kamategyenleg összetétele (milliárd forint)

| | I-X. hó | |
|---|--------------|--------------|
| | 2015 | 2016 |
| 1. Bevétel | 208,1 | 124,3 |
| 1.1. Forint | 208,8 | 125,3 |
| <i>1.1.1. Államkötvények kamata</i> | <i>199,1</i> | <i>117,6</i> |
| <i>1.1.2. Kincstárjegyek kamata</i> | <i>0,3</i> | <i>2,2</i> |
| <i>1.1.3. KESZ forintbetét kamata</i> | <i>9,4</i> | <i>5,5</i> |
| 1.2. Deviza | -0,7 | -1,0 |
| <i>1.2.1. Devizaműveletek kamatelszámolásai</i> | <i>-0,7</i> | <i>-1,0</i> |
| | | |
| 2. Kiadás | 909,3 | 837,9 |
| 2.1 Forint | 635,3 | 594,6 |
| <i>2.1.1. Forinthitelek kamata</i> | <i>18,1</i> | <i>19,3</i> |
| <i>2.1.2. Államkötvények kamata</i> | <i>542,8</i> | <i>509,4</i> |
| <i>2.1.3. Kincstárjegyek kamata</i> | <i>74,4</i> | <i>65,9</i> |
| <i>2.1.4. Egyéb függő tételek</i> | <i>0,0</i> | <i>0,0</i> |
| 2.2. Deviza | 274,0 | 243,3 |
| <i>2.2.1. Devizahitelek kamata</i> | <i>34,1</i> | <i>29,6</i> |
| <i>2.2.2. Devizakötvények kamata</i> | <i>239,9</i> | <i>213,7</i> |
| | | |
| 3. Kamategyenleg | 701,2 | 713,6 |

II. AZ ÁLLAMHÁZTARTÁS KÖZPONTI ALRENDSZERÉNEK FINANSZÍROZÁSA

1. Állományi adatok

A központi költségvetés adóssága október végéig 566,7 milliárd forinttal **növekedett** négy, egymást részben ellensúlyozó tényező következtében:

- **Az első tényező** a kedvező piaci helyzetben megvalósított nettó forintkibocsátás – döntően a lakosságnak közvetlenül értékesített állampapírokból – 2076,8 milliárd forint összegben, ami a költségvetés éves hiányát és részben a lejáró devizaadósságot finanszírozza. A Kincstári Egységes Számla ennek következtében 1231,4 milliárd forinttal növekedett az év végéhez képest.
- **A második, az előbbivel ellentétes hatású, csökkentő tényező** a nettó devizalejárat 1372,6 milliárd forint értékben, amit forintkibocsátások finanszíroztak.
- **A harmadik, szintén csökkentő hatású tényező** a forint árfolyamának az elmúlt év végéhez képest bekövetkezett erősödése, amely az adósság devizában fennálló részének forintban számított nyilvántartási értékét 76,3 milliárd forinttal csökkentette.
- **A negyedik, amely szintén csökkentő hatású tényező** a deviza-keresztárfolyamok változása, ami az állam partnerkockázatát csökkentő mark-to-market betétállományokat csökkentette 61,2 milliárd forint összegben.

Az előzetes adatok szerint október végén a **központi költségvetés forint- és devizaadóssága** az alábbiak szerint alakult:

A központi költségvetés adósságának alakulása 2016-ban, milliárd forint

| | 2015 december 31. | | kibocsátás (növekedés) | törlesztés (csökkenés) | egyéb változás | nettó változás | 2016. október | | változás százalékpont |
|--------------------------------------|----------------------|------------------|---------------------------|---------------------------|-------------------|-----------------|-----------------|---------------|--------------------------|
| | előzetes állomány | Megoszlás (%) | | | | | I-X. hónap | | |
| 1. Forint | 16 207,9 | 65,62 | 8 567,7 | 6 490,9 | 0,0 | 2 076,8 | 18 284,8 | 72,37 | 6,75 |
| 1.1. Hitel | 694,1 | 2,81 | 170,9 | 0,0 | 0,0 | 170,9 | 865,0 | 3,42 | 0,61 |
| 1.1.1. Külföldi | 694,1 | 2,81 | 170,9 | 0,0 | 0,0 | 170,9 | 865,0 | 3,42 | 0,61 |
| 1.1.2. Belföldi | 0,0 | 0,00 | 0,0 | 0,0 | 0,0 | 0,0 | 0,0 | 0,00 | 0,00 |
| 1.2. Állampapír | 15 513,8 | 62,81 | 8 396,8 | 6 490,9 | 0,0 | 1 905,9 | 17 419,7 | 68,94 | 6,13 |
| 1.2.1. Piaci értékesítésű | 15 462,3 | 62,60 | 8 396,8 | 6 479,4 | 0,0 | 1 917,4 | 17 379,7 | 68,79 | 6,18 |
| 1.2.1.1. Kötvény | 11 043,4 | 44,71 | 2 207,9 | 1 757,6 | 0,0 | 450,3 | 11 493,6 | 45,49 | 0,78 |
| 1.2.1.2. Diszkontkincstárjegy | 901,6 | 3,65 | 2 733,5 | 2 556,6 | 0,0 | 176,9 | 1 078,4 | 4,27 | 0,62 |
| 1.2.1.3. Lakossági állampapír | 3 517,4 | 14,24 | 3 455,4 | 2 165,1 | 0,0 | 1 290,3 | 4 807,7 | 19,03 | 4,79 |
| 1.2.2. Nem piaci értékesítésű | 51,5 | 0,21 | 0,0 | 11,5 | 0,0 | -11,5 | 40,0 | 0,16 | -0,05 |
| 2. Deviza | 7 735,8 | 31,32 | 149,7 | 1 522,2 | -76,3 | -1 448,9 | 6 286,9 | 24,88 | -6,44 |
| 2.1. Hitel | 1 696,8 | 6,87 | 0,0 | 497,0 | -15,6 | -512,5 | 1 184,3 | 4,69 | -2,18 |
| 2.1.1. Külföldi | 1 614,2 | 6,54 | 0,0 | 492,0 | -14,5 | -506,5 | 1 107,7 | 4,38 | -2,15 |
| 2.1.1.1. Nemzetközi hitelcsomag (EU) | 469,7 | 1,90 | 0,0 | 469,4 | -0,3 | -469,7 | 0,0 | 0,00 | -1,90 |
| 2.1.1.2. Egyéb | 1 144,5 | 4,63 | 0,0 | 22,6 | -14,2 | -36,9 | 1 107,7 | 4,38 | -0,25 |
| 2.1.2. Belföldi | 82,6 | 0,33 | 0,0 | 5,0 | -1,0 | -6,0 | 76,6 | 0,30 | -0,03 |
| 2.2. Állampapír | 6 039,0 | 24,45 | 149,7 | 1 025,3 | -60,8 | -936,4 | 5 102,6 | 20,20 | -4,25 |
| 2.2.1. Külföldi | 5 198,9 | 21,05 | 42,3 | 543,1 | -56,0 | -556,7 | 4 642,2 | 18,37 | -2,68 |
| 2.2.1.1. Devizakötvény | 5 198,9 | 21,05 | 42,3 | 543,1 | -56,0 | -556,7 | 4 642,2 | 18,37 | -2,68 |
| 2.2.2. Belföldi | 840,1 | 3,40 | 107,4 | 482,2 | -4,8 | -379,6 | 460,5 | 1,82 | -1,58 |
| 2.2.2.1. Devizakötvény | 840,1 | 3,40 | 107,4 | 482,2 | -4,8 | -379,6 | 460,5 | 1,82 | -1,58 |
| Összesen | 23 943,7 | 96,94 | 8 717,4 | 8 013,1 | -76,3 | 628,0 | 24 571,7 | 97,25 | 0,31 |
| Egyéb kötelezettség | 756,0 | 3,06 | 1 386,5 | 1 438,0 | -9,8 | -61,2 | 694,7 | 2,75 | -0,31 |
| MINDÖSSZESEN | 24 699,7 | 100,00 | 10 103,9 | 9 451,1 | -86,1 | 566,7 | 25 266,4 | 100,00 | 0,00 |

Megjegyzés: a táblában szereplő tizedes eltérések kerekítésből adódnak.

A központi költségvetés devizaadóssága október végéig 1448,9 milliárd forinttal 6286,9 milliárd forintra csökkent az elmúlt év végéhez képest. A devizaadósság részaránya a 2015. év végi 31,3%-os szintről 24,9%-os szintre csökkent a teljes adósságon belül.

A költségvetés forintadóssága október végéig 2076,8 milliárd forinttal nőtt, és 18 284,8 milliárd forintot ért el, a forintrészarány elérte a teljes államadósság 72,4%-át. 2015 decemberében ez az arány 65,6% volt.

Október végén a lakossági állampapírok állománya 4807,7 milliárd forintot tett ki, ami 1290,3 milliárd forint növekedést jelent 2015. december vége óta. Ez döntően két tényezőre vezethető vissza. A lakossági ügyfelek által vásárolható, egy évnél hosszabb futamidejű *Prémium Magyar Államkötvény* és a *Bónusz Magyar Államkötvény* együttes állománya 2016. október végén 237,0 milliárd forintos ez évi növekedés hatására 1435,3 milliárd forintot tett ki. Megfigyelhető tehát, hogy a lakosság a hosszabb futamidejű állampapírokat is keresi. A kamatozó kincstárjegyek állománya 2908,1 milliárd forint volt október végén, ami 1011,1 milliárd forinttal haladta meg az év végi állományt.

A külföldi befektetők állampapír állománya októberben 3,4 milliárd forinttal csökkent az előző hónaphoz képest. A külföldi állomány 99,8%-a, 3670,0 milliárd forint államkötvény és 0,2%-a, 5,9 milliárd forint diszkontkincstárjegy. A külföldi állomány átlagos hátralévő futamideje október végén 5,6 év volt, amely kismértékű növekedést jelent az előző hónap végéhez képest.

A deviza-államadósság kockázatainak csökkentése érdekében az ÁKK Zrt. swap műveleteket köt, amiből az adósságállomány részét képezik az ezen ügyletek után az ÁKK Zrt.-nél elhelyezésre kerülő fedezeti összegek (az ún. mark-to-market betétek) az egyéb kötelezettségek soron. Az elmúlt években az egyéb devizák (főként az USD, illetve a CHF) jelentősen felértékelődtek az euróhoz képest, az emiatt keletkező többletadósságot viszont a swapkötéssel sikerült kizárni. A vizsgált időszakban az egyéb kötelezettségek állománya 61,2 milliárd forinttal csökkent, és október végén 694,7 milliárd forintot tett ki, ami a teljes államadósság mintegy 2,7%-át teszi ki.

2. Kamatok, hozamok alakulása

A diszkontkincstárjegyek októberi aukcióin a havi átlagos fedezettség az előző havi 1,6-ről 2,5-re emelkedett. *A kötvényaukciókon* a fedezettség az előző havi 3,0-ről 4,2-re növekedett.

A 3 hónapos diszkontkincstárjegy utolsó októberi aukcióján az átlaghozam az egy hónappal korábbi aukcióhoz viszonyítva 8 bázisponttal csökkent, és 0,37%-ot tett ki. *A 12 hónapos kincstárjegy* utolsó októberi aukcióján a kialakult átlaghozam 0,51% lett, amely 17 bázisponttal alacsonyabb a szeptemberi értéknél.

A 3 éves kötvényaukción a hozam 7 bázisponttal 1,15%-ra csökkent az utolsó októberi aukción kialakult átlaghozamhoz viszonyítva. *Az 5 éves kötvény* utolsó októberi aukcióján az átlaghozam 1,78%-ot ért el, ami 1 bázisponttal alacsonyabb az utolsó szeptemberi aukcióhoz képest. *A 10 éves kötvény* 2,97%-os átlaghozama 12 bázisponttal haladta meg az utolsó szeptemberi aukción kialakult átlaghozamot.